

## Componente de Asistencia Social (FAM-AS)

### Descripción del fondo

El FAM destina 46% de los recursos al componente de asistencia social (FAM-AS), estos se asignan a los programas de la Estrategia Integral de Asistencia Social Alimentaria y Desarrollo Comunitario (EIASADC), coordinada por el Sistema Nacional para el Desarrollo Integral de la Familia (SNDIF); los Sistemas Estatales del DIF (SEDIF) se encargan de la ejecución y seguimiento de los recursos, destinando al menos 85% a programas alimentarios, hasta 15% en otros apoyos de asistencia social. El objetivo de la EIASADC es contribuir a un estado nutricional adecuado y al desarrollo comunitario de la población en condiciones de vulnerabilidad; está conformada por seis programas y una estrategia: Desayunos Escolares; Asistencia Social Alimentaria en los Primeros 1000 Días de Vida; Asistencia Social Alimentaria a Personas de Atención Prioritaria; Asistencia Social Alimentaria a Personas en Situación de Emergencia o Desastre; Salud y Bienestar Comunitario; Asistencia Social a Personas en Situación de Vulnerabilidad y Estrategia de Atención a Población en Condiciones de Emergencia. Los criterios para distribuir el FAM-AS son: el Índice de Desempeño del año anterior (ponderador 5%); y el Índice de Vulnerabilidad Social (ponderador 95%).<sup>1</sup>

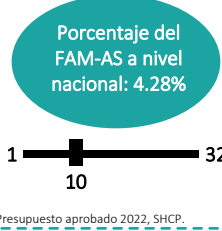

### Contexto

Población en situación de pobreza 2022: 2,230.1 miles

Población con carencia por acceso a la alimentación nutritiva y de calidad 2022: 1,060.2 miles

#### Porcentaje de población con carencia por acceso a la alimentación nutritiva y de calidad por componente del indicador

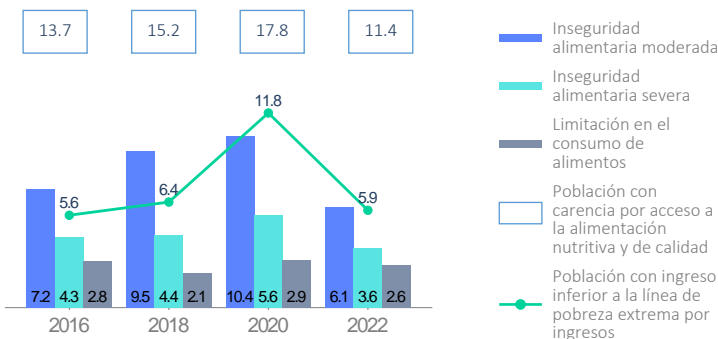

#### Número de personas sujetas de asistencia social\* con carencia por acceso a la alimentación nutritiva y de calidad, 2022



\*Se presentan estimaciones para 4 de los 12 sujetos de asistencia social incluidos en la Ley de Asistencia Social, según sus características generales, conforme a la información disponible en la ENIGH 2022.

### Presupuesto y Cobertura

Presupuesto 2022 (MDP)	
Cuenta Pública - Aprobado (A)	597.44
Cuenta Pública - Modificado (B)	597.44
Cuenta Pública - Ejercido (C)	597.44
C/B	100.00%
Ejercido reportado por la entidad (D)	523.45

Fuente: (A, B y C) Cuenta Pública Federal, SHCP; (D) SNDIF.

#### Criterios de distribución de recursos FAM-AS, 2022

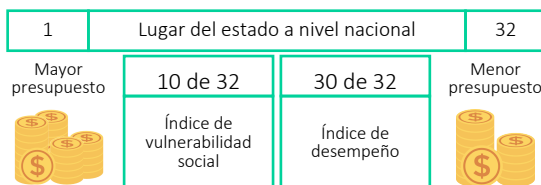

#### Análisis de presupuesto y cobertura

El SEDIF distribuyó el recurso del FAM-AS de la siguiente manera: 86.36% para Asistencia Alimentaria y 1.26% para Asistencia Social donde se entregarán despensas; con variación de 12.38%. Respecto a Desayunos Escolares, se destinó recurso estatal para fortalecer la modalidad caliente y se identifica uso del FAM-AS para compra de leche en la misma modalidad, donde se presentan variaciones en el reporte del SEDIF al SNDIF. Operó dos programas de seis que integran la EIASADC, beneficiando 576,623 personas donde 49.28% son mujeres y 50.72% hombres con el Ramo General 33 y 88,554 con recurso estatal. Asignó la mayor cantidad del recurso a Desayunos Escolares con 98.56% de lo ejercido. El incremento del 1.79% del FAM-AS en comparación con el 2021 refleja aumento del 60.4% en la cobertura de Desayunos. Sobre los criterios de distribución de recursos, el IVS (10) representa de mayor a menor la población con carencias sociales, lo cual tiene un mayor peso en la asignación de recursos, mientras que el ID (30) de menor a mayor, representa una operación reportada al SNDIF de los SEDIF, conforme a la EIASADC la información se evalúa y retroalimenta, determinando los avances de los Programas.

#### Porcentaje de presupuesto ejercido en concurrencia FAM-AS<sup>3</sup>, 2022

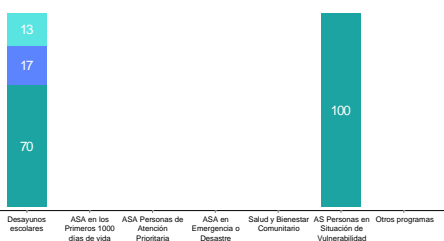

#### Presupuesto ejercido (MDP) del FAM-AS por programa, 2022

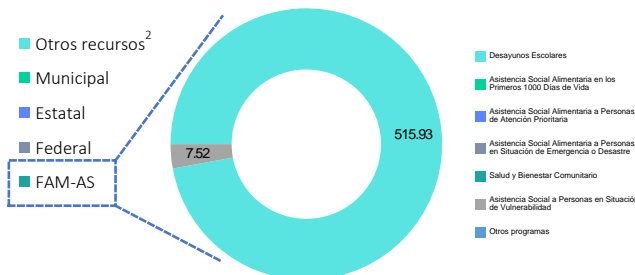

### Cobertura

### Número de personas atendidas por programa, 2022

Nombre del Programa	Definición de la población objetivo	Población atendida <sup>4</sup>	Total
Desayunos Escolares	Niños, niños y adolescentes en condiciones de vulnerabilidad o de malnutrición y desnutrición.	330,281 / 320,689	650,970
Asistencia Social Alimentaria en los Primeros 1000 Días de Vida	Mujeres embarazadas y mujeres en periodo de lactancia, así como niñas y niños de seis meses a dos años de edad.		NA
Asistencia Social Alimentaria a Personas de Atención Prioritaria	Personas con discapacidad, adultos mayores, niñas y niños de 2 a 5 años 11 meses no escolarizados, y personas en situación de carencia alimentaria o desnutrición.		NA
Asistencia Social Alimentaria a Personas en Situación de Emergencia o Desastre	Personas afectadas por la ocurrencia de fenómenos destructivos naturales, personas migrantes y personas en situación de calle.		NA
Salud y Bienestar Comunitario	Localidades de alta y muy alta marginación, con base en el Índice de Marginación por Localidad de CONAPO.		NA
Asistencia Social a Personas en Situación de Vulnerabilidad	Individuos y familias que, por sus condiciones físicas, económicas o sociales, requieren de servicios especializados para su protección e integración al bienestar.	7,082 / 7,125	14,207
Otros programas	Las poblaciones objetivo de los programas registrados pueden no coincidir		

**Contexto:** Para un mejor análisis de los indicadores de Pobreza 2022, consultar la *Nota técnica sobre la información empleada para la estimación de la medición de pobreza en México, 2022. Presupuesto y cobertura:* Contiene el reporte final de presupuesto ejercido por programa y entidad; beneficiarios por sexo; y el lugar que de la entidad con base en los criterios de distribución del fondo 2022. **Notas:** <sup>1</sup>La fórmula de distribución del Fondo se en el AVISO por el que se da a conocer el monto correspondiente a cada entidad federativa del FAM-AS para el ejercicio fiscal correspondiente, así como la fórmula utilizada para la distribución de los recursos, las variables empleadas y la fuente de información de las mismas. <sup>2</sup>Se refiere a los montos provenientes de fuentes diferentes al Ramo 33, recursos federales, estatales y municipales; pueden ser donaciones, cuotas de recuperación o de cualquier otra naturaleza distinta a las anteriores (SNDIF, 2022). <sup>3</sup>Solo se grafica información sobre los programas de la EIASADC; los nombres de los programas del Fondo fueron abreviados, no obstante, en la gráfica de Presupuesto Ejercido del Fondo se pueden identificar los nombres completos. <sup>4</sup>En caso de que la información para población atendida no esté desagregada por sexo no se graficará, y en su lugar aparecerá en el recuadro el total de población atendida. \*ND: No disponible. \*NA: No aplica.

## Componente de Asistencia Social (FAM-AS)

### Análisis de indicadores estratégicos y de gestión

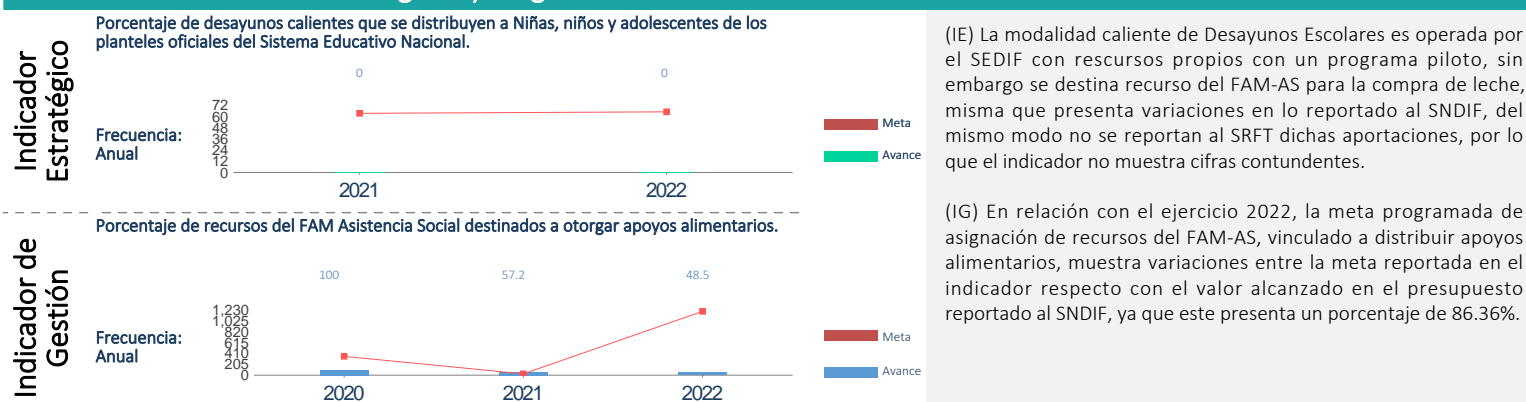

(IE) La modalidad caliente de Desayunos Escolares es operada por el SEDIF con recursos propios con un programa piloto, sin embargo se destina recurso del FAM-AS para la compra de leche, misma que presenta variaciones en lo reportado al SNDIF, del mismo modo no se reportan al SRFT dichas aportaciones, por lo que el indicador no muestra cifras contundentes.

(IG) En relación con el ejercicio 2022, la meta programada de asignación de recursos del FAM-AS, vinculado a distribuir apoyos alimentarios, muestra variaciones entre la meta reportada en el indicador respecto con el valor alcanzado en el presupuesto reportado al SNDIF, ya que este presenta un porcentaje de 86.36%.

Fuente: Indicador Estratégico: SNDIF; Indicador de Gestión: Reporte de indicadores de Gasto Federalizado, SHCP; varios años.

### Análisis fortalezas, oportunidades, debilidades y amenazas

**Fortalezas:** 1. La Entidad federativa cuenta con recursos provenientes de otras fuentes de financiamiento distintas al FAM-AS, lo que permite fortalecer la operación de los programas. 2. El SEDIF atiende las acciones de orientación alimentaria lo que promueve la adopción de hábitos alimentarios saludables por parte de los beneficiarios, conforme a la EIASADC.

**Oportunidades:** 1. Continuar con la vinculación con otras instituciones y sectores para el fortalecimiento de los programas, a través de la promoción de la transición y habilitación de espacios, conforme a los criterios de la EIASADC. 2. El SEDIF cuenta con una amplia oportunidad por parte del SNDIF, ya que puede recibir capacitaciones y/o vinculación para robustecer las capacidades del personal, conforme a los requerimientos de la EIASADC.

**Debilidades:** 1. No se identifica un incremento y/o esfuerzo significativo en la transición de desayunos fríos a desayunos calientes. 2. Los insumos entregados en los programas alimentarios cumplen parcialmente con los criterios de inocuidad establecidos en la EIASADC y en la normatividad vigente, además, no se comprobó la ejecución de las acciones de orientación y educación alimentaria dirigidas a los beneficiarios. 3. No se identifica consistencia en los reporte trimestrales y cierre entregados al SNDIF.

**Amenazas:** 1. Los beneficiarios que reciben los recursos para alimentación, incorporan a sus menús, insumos que no cumplen con los criterios de calidad nutricia. 2. Debido a la modificación de la normativa en materia de etiquetado, existe baja oferta de alimentos en el mercado libres de sellos de advertencia. 3. Falta de vinculación interinstitucional, para el correcto seguimiento del recurso proveniente del Ramo General 33.

### Seguimiento a recomendaciones

1. El SEDIF, comparte evidencia de oficios con respecto al seguimiento y monitoreo de las evaluaciones 2020, así como de auditorías internas y el proceso de cumplimiento de las recomendaciones, aunque estas refieren que serán atendidas parcialmente, pero no comparte evidencia de cómo fueron atendidas ni de hipervínculos de consulta pública de dichos documentos. La Entidad, refiere que hay un Consejo de Evaluación del Desarrollo Social de la Ciudad de México (EVALÚA) que lleva el seguimiento respecto al tema.

### Calidad y suficiencia de la información

Elemento	Valoración	Observaciones
Indicadores	●	La información fue recabada respecto al reporte de Transparencia Presupuestaria de la carga del SEDIF al SRFT, sin embargo, el SEDIF no proporcionó la información suficiente al SNDIF.
Presupuesto	●	Se detectaron inconsistencias en la información presentada por el SEDIF al SNDIF y una variación de 12.39% del total del recurso del FAM-AS destinado a la Entidad.
Evaluaciones*	●	El SEDIF compartió documentos/oficios de recomendaciones y acciones de seguimiento y evaluación, estas contemplan que no se atenderán en su totalidad. No comparten hipervínculos públicos a la información.
Seguimiento a recomendaciones*	●	El SEDIF, realiza auditorías internas y externas, instrumento denominado Comité de Administración de Riesgos y Evaluación de Control Interno (CARECI), para el correcto seguimiento de los ASM.

\*Elaborado con información proporcionada por los Sistemas Estatales DIF al Sistema Nacional DIF.

### Recomendaciones

Orden de gobierno	Recomendaciones
Federal	1.-N/A
Estatal	1.-Mejorar integración y etiquetado del recurso en los reportes al SNDIF, coincidiendo con el SRFT y la totalidad del recurso, especialmente para la modalidad caliente de desayunos, para identificar el uso del FAM-AS en leche., 2.-Integrar las dotaciones alimentarias a los Programas Alimentarios de la EIASADC.

### Datos de Contacto

**Responsable del Fondo en la Entidad**  
 Nombre : Delia Elvira López Zamora  
 Teléfono : 56040127 Ext. 2112  
 Correo Electrónico : dlopezz@dif.cdmx.gob.mx

**Responsable de la elaboración de la Ficha (SNDIF)**  
 Nombre : Graciela De Paz Fuentes  
 Teléfono : 55 3003 2200 ext 1431  
 Correo Electrónico : graciela.depaz@dif.gob.mx

**Responsables del sistema y diseño de la ficha (CONEVAL)**  
 Karina Barrios Sánchez  
 Eduardo Bastida Pérez  
 Zahí Martínez Treviño  
 Fernanda Borja Ruiz  
 Juan Carlos Bernal Ruiz